晶報

□中宣部登記證中字一二二六號

第二千三百六十五號

定報價格

直接訂閱中國境內全年四元【紀念期內特價三元】半年二元二角每月四角日本同其餘外國各埠加倍均作大洋計算報資先惠郵費在內郵票加一 分館訂閱每月六角餘埠加

今日一張零售大洋二分八釐

□內政部登記證警字一五二二號□

□中華郵政特准掛號立券按照總包優待寄遞之報紙□每日發行增刊無定□

廣告刊例

【特別】報頭兩面及上幅橫條面議【普通】每格計十五字高十九字寬每期一律洋六元半格起碼如指定地位另加【新聞中縫】每格計三十字高十字寬每期洋八元【封面中縫】分格與新聞中縫同每期洋五元

□西藏歷史(二十)(廣德鐘文選譯)

或稱爲蒙古羅莫汗(藏語云爲法律上首長之意 爲西藏各部之長)藏語爾亞絲布 即爲達賴喇嘛之首相 當達賴喇嘛未及齡時 即以其攝政也 彼由拉薩相近之喬莫林 拱多林 塘亞林 渣約林 四部之喇嘛中選出者(又名爲大寺院之首領)(藏語稱爲奪根巴 或名烏樂根巴)

按藏中雖設官分職 然內政紊亂之事實多 癥入閉關自守 阻礙交通 故其結果 遂發生問題(一)一千八百八十六年由英國政府麻克雷君 提出維持之重要議案 特派專使赴拉薩會議商務事件 (二)強制泥泊爾政府結約 俾令泥泊爾商務 皆得從泥泊爾通過

以上四部之喇嘛 亦如達賴喇嘛之化身 當其資大之時 即爲活佛再生之日 遂可以任此職 達賴之的巴喇嘛之品級 與羅莫汗之品級相等 達賴即拉薩附近之大寺院也 然於巴非法佛化身之喇嘛 而係受中國之敕封的巴之亦 又有郭爾路喇嘛之(或稱之爲纏漬蘭 即達賴喇嘛)彼之牧師 以其爲宗教上之指揮官 彼或亦係化身之活佛 不得而知也 然其委任之權 實操自中國政府 由此以觀 中國之政權 而能施及於西藏之教權 此一大趣事也 羅莫汗之下 有五牧師以爲之助 五人中有四人係常人 分任財政 司法 稅務 內務 餘事 第五人係喇嘛 專管教務 携郭利 渦爾蘇 布烏斯 卡木斯四省 各受知事(藏語布卡龍)人之統治 知事並隨帶有下級委員 此種官吏皆在羅莫汗權力之下

□詩鐘□

□許厲人先生開闢黃山 精心建設 爲徽人造福 莫不同聲感激 今讀其太白樓吟詩一章 不禁技癢 謹依原韻和之 (金若愚)

仁榮義粟爲人謀 餘力還修五鳳樓 畢竟日休心作飲 登山臨水興悠悠

附原作

練江橋畔宦平宅 采石磯頭太白樓 千古才人同一哭 黃山隱隱水悠悠

無敵牌 蝶霜

爲適應各方面需要之新貢獻

(1)軟蝶霜 (2)冷蝶霜 3)粉蝶霜

各有特殊優點特殊功效隨君所需要而採用都能使君滿意

家庭工業社新出品

四明儲蓄會

一日一文錢 三年積一千 繩鋸木斷 水滴石穿

本會辦理 活期儲金 長期儲金 分期儲金 教育儲金 宗期儲金 婚嫁儲金 養老儲金

辦法穩固 利息優厚 手續簡便 現在儲蓄 以備將來不時之需

代理處名單 四明銀行

上海大中銀行啓事

本行爲紀念總管理處遷滬優待存戶起見所有定期存款均照本行存款章程加息一釐如蒙惠顧竭誠歡迎

總經理 黃懋仁 副經理 劉世傑

經理 秦彭年 林聯琛

行址 河南路五○一

電報掛號 有線一七七一 無線

電話 經理室 九○四六四 各課 九○一四三

航空公路建設獎券 第九期

廿四年一月四日 在上海當衆開獎

促進建設 並有五十萬元希望

$500,000

天錦綢緞局 三馬路石路中

驚人賤賣

真絲紡綢 每尺七分

軟緞褲料 每條九角

雙面緞 每尺三角五分

毛葛袍料 每件六元五角

高貨犧牲 儘量比較

北京同興樓 四馬路石路口

自運北平肥大填鴨

本樓禮廳 內部佈置 富麗堂皇 喜慶讌會 最爲相宜 四季菜餚 味美適口 定價低廉 歡迎嘉賓 招待殷勤

電話 二三樓 九○四四四 九○四○四

廣昇祥襪廠 三馬路新聞報館隔壁

電話九一五八○

七十八週紀念 大減價大贈品

輪船老牌男女真絲襪 雙線襪 華面紗襪 羊毛襪 衛生衫襪 羊毛衫襪 手套圍巾 化粧香品 各貨定價低廉 歡迎參觀

江澤洲醫士

徽州休甯梅林十三世女科 江芝田先生次子

診所 靜安寺路斜橋總會對面鳴玉坊九號

電話 三二九四九五號

門診 上午九時至三時

出診 下午四時至十時

本醫師因疊接家鄉函電請即日返徽應診 實因匪氛已靖且有許多私事未了 故決於一星期內返里 明春再行來申 病家如欲診者務請趕速 遲則不候 江澤洲啓

席時泰醫師

日本醫科大學畢業 英租界工部局醫官

統治內外各科

診所 勞合路席時泰醫院 上午九時至十二時 下午一時至五時 星期停診 電話 九○○五二

分診所 三馬路中法大藥房 下午五時至七時 星期停診 電話 九二一○七

川味菜館

□最便宜的川菜小吃□最有味的川菜小吃□

十一月十四日起 十二月十四日止 點菜酒席一律九折 和菜

本館今逢十一週紀念 對於各界諸君便利經濟起見 價目從廉 包君滿意 本館尚有三大特色 最爲合口 一宮保雞 二干燒魚 三干燒冬筍 以及各樣葷素菜點 均精心調製 請一試便知

館址 福州路五馬路怡園二樓 (電話九○二五五)

□請試吃吃我們的菜看看□

晶報售書部啓事

本報自三月三日十五週年紀念日起特設售書部專售各項新舊小說及雜誌專刊物茲將最新書目及售價逐漸披露如後

王正廷近言錄 精裝一元 平裝六角

光宣列傳 售洋四元 每冊一元

中國民族性之解剖 每冊五角

孟憲章先生著 一九三二年寰球視察記 每冊價洋三角

馮玉祥軍事要電彙編 第一二三四編每冊價洋四角五分

宋哲元部廿九軍長城血戰記(附戰事寫真圖百餘幅) 每冊價洋三角

□金梁著 清宮史略 每冊一元二角 滿洲秘檔 一元二角 清帝后外紀 一元二角 光宣小紀 八角

□畢倚虹著 黑暗上海 六冊四元

□歙六山房著 九尾龜 十二冊一元

□包天笑著 非小說 七角 黑暗小銀燈傳 一元 罪惡城 八角 降來世界語 四角 未來犧牲 四角

□李涵秋著 碧海情波記 一角 涵秋筆記 二冊 一元 雌蝶影 二角 琵琶怨 四角 雙鵑血 二角 瑤瑟夫人 三角

□陳冷血著 俠客談 四角

□張丹翁著 拆白黨 三角

□葉楚傖著 新小說 八角

□沈泊塵著 百美圖

□掛號加郵費及函購一角三分□

黃憐生山水潤例

【堂幅】丈足四十八元 八尺廿四元 六尺十二元 四尺六元 三尺四元 五尺八元

【屏條】對開照堂減半 橫幅 整張照堂裁開照屏

【扇面冊頁】每件兩元

點品面議 工筆加倍 青綠加倍 劣紙不書 先潤後墨 隨封加一 約期取件

本館胡仲和代收

早洩

奏效甚速 完全根治

劉丁醫師以十六年之經驗專治早洩遺精陽萎等症並發售

早洩特效藥 每管大洋五元 寄費加一

診所上海南京路山西路口中和銀行三樓 電話九○一六七

診時 上午十二時前 下午二時半至五時

美麗牌

有美皆備 無麗不臻

白蓮藕粉

屯溪下黎陽方燕詒堂精製真正

功能養生調血補中開胃通氣解暑清熱勞傷吐血服之有益

本堂製藕粉向在屯溪已六十餘年 選料精良 早已馳名 ...

上海天天路江西路口天天土產公司

九一四

內服新藥 外用藥膏 白濁新藥 藥效靈驗 功同注射

上海中法大藥房總發行

德興浴室按摩

□大犧牲三十天□諸君身體疲萎者 可以強身 惟有敝院聘請按摩女郎數位 均係按摩學校畢業 富有經驗 如蒙惠臨 保君滿意也 每位洋七角半

【地址】卡德路愛文義路口七百○八號

新式按摩

西洋女子精於按摩手術 並有電汽按摩 藥水沐浴 聘有年輕美麗中西女子助手數名 故服務週到 歡迎一試 包君滿意

金神父路西 麥賽爾蒂羅路八百十號

快活林 西人按摩術

□十一月十日起 本院聘請按摩學校畢業女子數位 均係技術高妙 富有經驗 請來一試 保君滿意 大贈品一月

□請注意 蒸氣沐浴 擦背 修脚 扦脚 修指 電療 八種免費

東新橋口大滬飯店二樓二七八號

地方最優等 房間最寬暢 務女子 極有經驗 請君一試

(請注意我們的地址與門牌)

十六歲小姑娘

嬌嫩顏膚 中西大藥房 上海四馬路

每瓶七角半 小瓶四角

精神治療

諸疲十號 精神不振 身體衰弱 請如覺一經按摩 浴室舒適 ...

按摩術

有西洋年輕美麗女子 精於按摩 手術高妙 ... 金神父路廿二號D字一號房間

久咳易成癆

多咳則傷肺 日久易成癆 因癆而致命者 不可勝數 惟查治癆必愈之藥 迄今外國醫藥先進尚無發明 現祇唐拾義醫師發明之久咳丸 經驗數十年 服後直接有革咳除痰之力 間接有保肺防癆之功 故得社會公認 確爲根本治咳之特效藥 患咳諸君 一試便知 每瓶一元二角

上海廣西路角 父子大藥廠 世界各埠 均有經售

程謙律師

事務所狄思威路斯興里 電話六四一○一號

白濁專家醫生 賴依賴白濁丸 中英政府化驗註冊 每料二元半一料一元

本醫生特製此丸專治新久五淋白濁以及婦人白帶 非常靈驗 能生精補腎 且能永不復發 此症若不愈者不可試診所上海三馬路大新街

桃花宮浴室按摩院

貴州路寧波路轉角中國飯店隔壁

十一月十五日 開幕 大減價一月

價目 按摩 擦背 沐浴 藥水 四種祇收一元

本院聘請經驗宏富手術敏捷之摩登女郎數位招待週到 一經光顧 身心咸暢 精神煥發 如承各界惠顧 不勝歡迎之至

愛多亞路大世界東太原坊口

土耳其浴室

按摩 蒸氣 扭脚 沐浴 擦背 藥水

六種全套 減收壹圓 大減價

□觀察黃山日記(二)(劉貽燕)

七月四日 由杭抵歙 是晚即偕石縣長國柱 暨皖屯路主任工程師丁賓南 王漢忠輕裝出發 作黃山之行 夜宿潛口 計程二十華里

五日晨發潛口 因黃山公路正在興修 而開山工程亦極艱鉅 即順道前往視察 越容溪 楊村以達湯口 計程約八十華里 沿途山環溪繞 風景絕佳 九時抵湯口 更十里而至紫雲菴(菴名第一茅蓬) 是夜寄宿於此 並赴距菴數十武之湯池溫泉試浴 池深六尺許 溫度適宜 浴竟身心俱泰 惟僅有一池 面積不廣 日後就浴者衆 必難容納 現正就舊池建築樓房 於樓上闢室裝置磁盆 以抽水機引水注入 俾供人休憩沐浴之用 又舊池附近 今復闢得新泉 亦擬築建浴室 分作男用女用 並爲有皮膚病者另設專室 以免傳染

六日晨偕金技正肇臨 察溫泉工程 並計劃林源區土地測量事宜 十二時至慈光寺午餐 寺爲明僧普門所創 屋宇寬敞 佈置尚可 本年舉行東南交通周覽會時 由中國旅行社承辦之臨時旅館 即借用此地 三時赴文殊院 距寺約十五里 而高度則在一千三百米達以上 沿途所經石坡甚多 已大致修理完整 無險阻難行之處 其有應行裝置鐵欄者 亦正分別添修 以便遊客 是院位於天都蓮華兩峯之中 仰觀俯視 均極雄壯浩蕩之妙 羣峯羅列 巍巍屹立者 無不雄奇宏偉 氣象萬千 令人目不暇給 而際此酷熱之時 氣候亦僅六十八度 異常涼爽 實此山遊覽消夏之勝地也

□四馬路上好消息

四馬路中西大藥房 聯合全滬各分店 於廿五日起 舉行冬季大廉價大贈品 此次廉價與往常不同 每日有大部犧牲品出售 非屬家用良藥 即係化妝香品 而贈品方法又極新奇 贈品種類又極繁夥 可以任人選擇云

譚上海（丹翁）

金丹紅丸白麵、都是刺激一時精神、而不是戒除之毒品、昨據新聞報所載、天津有某國製造師、發明一種黃面、置在爐頭、立可吸取、過癮可謂更快、還又有一種快上快、所藥粉置手心、兩掌少搓、熱穿掌皮、居然過癮、那刺激精神的快度、眞爲一切癮君子所駭聞、然吸法愈快、受毒愈甚、是則快之爲害、或云科學發達、諸事皆講究快、火車快、有特別快車、快車快、又有飛機、眞快上快也、電報快、又有無線電、亦足當快上快、我們同業、即報用輪轉機、快了、隨時以播音傳達新聞、外國更有在點心上印當天電訊的、也堪稱快上快、然則快、算個好字、好事越快越好、壞事却也跟着越快越壞、於是賭徒嫖客將涙克不快、嫖妓嫌茶會吃酒不快、件件皆來個赤裸裸的快、舉凡喪德損身的事體、皆因快上快分外快哉快上快。有利亦有害。利雖或可驚。害實不可受。昔利器誇好快刀。比快上快眞難時髦，影響所及快上快。又皆備賭與嫖。利害、時以警之、

因日食觀測會而作（天倪）

天文渺渺且勿議紛紛。日月蝕事按度纔弗差毫分。古人以日比君晝愓厲。春秋大書三十六次聖尋般。公羊氏曾以爲異。程子辨之謂災氛。實則蝕否豈關人休咎。算歷不精之狀明卽有。湯若望輩推步能。此功翻讓彼不朽。廿五年六月十九。又卅年九月廿一。將日蝕既羣奔走。前在黑省後中原。金烏匿彩如云畢。此非行度殊緩急。觀測妙理何杳嗟。各邦學者俱來合組。我國六國聞亦可備作東道主。日月旋轉有常經。何以發歲忽異使人驚。答日蝕既原屬恆見事。不過此適會於中國之玉衡。相傳后羿射九日。留此一輪宇宙明。一年一度慣吞吐。嘵嘵陳說笑書生。届時西儒連礮至。最妙勿循舊俗鑼鼓齊爭鳴。

破天荒首都防空演習記（中）

□從旁觀者推測以供研究空防者參考　霹軒自京寄

廿二日爲首都防空預行演習之第一日、在將上午大概經過狀況、錄下參考、（前日係預習中之預習）七時四十分、首都中央通信所、得第一監視哨（上海）報告、有敵機三中隊（內轟炸機一、驅逐機二、代表三個中隊、）有沿京滬鐵路進襲南京模樣、此間卽發空襲警報、並實行警備、交通管制等、（各報記者、當有詳報、不贅）至八時十九分、因逐次得常州車站報告、敵機已在該處發現、於是我飛行隊第一批、亦飛向丹陽句容方面搜索前進、迎出之、八時二十六分、又得奔牛車站報告、發現敵機九架、我飛行隊第二批、卽於廿七分由北極閣出發迎出、八時三十五分、首都因敵我兩方、在句容附近上空戰酣、乃發緊急警報、（警備及交通管制愈行緊張）嗣得報告、敵機已被我在句容附近擊退、乃於八時五十七分發解除警報、第一日第一次演習之項目祇此、並至此而止、

此次所發覺之感想、監視通信、警報、警備、亦管、空戰、等、（卽第一日第一次演習項目）因日前已先預習一次、故各種弊病、尚不致發見、惟空中戰鬥時、空中既有許可官所乘之機、又有航空學校教官自由參觀之機、以致觀瞻多時之覺歎喟、於辨認時、非常困難、情報中於敵機欄內、往往塡「不明」「不明」字樣、卽因此故、空在大門口結立甚久、蔣委員長原定要到防空處、（中央通信所、卽設其中）後未來、谷正倫陳焯各高級軍事長官、及各界代表、均至防空處參觀、秩序甚佳、並攝電影、統裁爲賀耀組、副統裁谷正倫陳焯、統裁部高級總評判、爲侯成、申聽禪、另部附尹呈輔張遠南梁千駿錢貽士等四人、

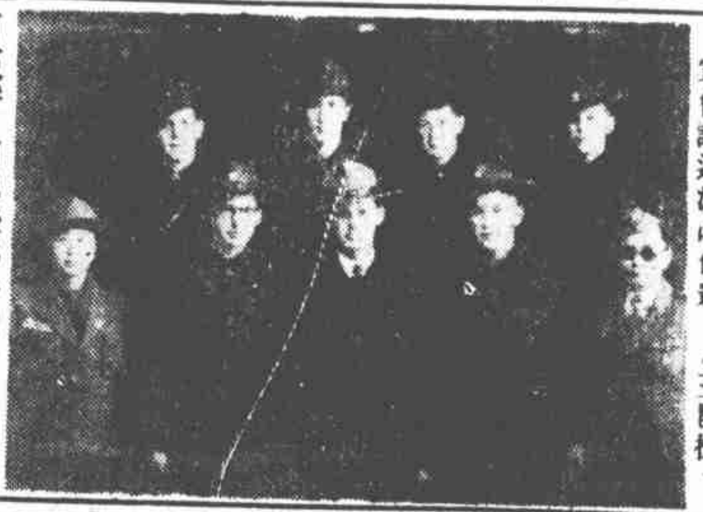

□美國八童子軍赴澳洲出席世界童子軍會議過滬時留影　（王開攝）

吳稚老秣陵卜居又一說（銕貫之自京寄）

黨國元老吳稚暉氏、生平不做官、不乘汽車、不住洋房、在京七八年、仍借寓逸仙橋建設委員會招待所、出必步行、數年如一日、嚚軒君前在本晶記稚老在京西場街購買住宅房產一節、確有其事、但並非爲己所買、係代劉北禾君等所買、作爲武進旅京同鄉會之用、至於稚老本人、擬自買小住宅一所、地不過要十餘方、價目不能過千元、已由社友舒舍予君及急等、介紹一二處、地點在城南秦淮河附近、稚老雖已實地看過、但價格尚未談妥耳、

參觀自然科學研究所記　□二□（微妙）

以言自然科學、範圍至寬、所謂宇宙之大、蒼蠅之微、無不在此範圍之內、足供研究也、惟以余所識之曾廣方博士、則專研究藥物學、此實爲中國當前最鉅大之一種學問也、曾君所埋頭工作之室、爲一小小藏書室、然其四壁、上至樓頂下及壁根、無一非書、而且各國圖書咸備、據云書價極貴、一巨帙輒至百餘元、中國書亦占一部份、卽本草一類、亦有數十種、中國歷朝以來所編之本草研究所中、搜羅殆遍、此不過一部份之藏書室耳、此外別有一圖書館、則規模頗大、專供科學家研究之需、僅僅屬於自然科學之各國所出雜誌、亦有二百數十種、陳列所中、以供翻閱、蓋世界推陳出新、一日之中、不知有多少新發明也、曾博士之意、擬將中國之藥、重新加以研究、完全以科學方法整理之、並無論何國至有功效之藥物、而其材料總不出動植礦三種、不過他國能以科學方法求其進步、而吾國不能也、動植礦三者之中、以植物入藥爲最多、動物礦物次之、曾君指示一玻璃櫥中、有玻瓶無數、告我曰、此在各國來將藥物化煉時、亦如吾國今日國藥鋪之以飲片煎湯、瓶中卽各國未化煉之原料、惟今日則皆提取其精、而棄去其粕矣、曾君出藏書室、卽入其化學試驗所、吡連化驗所有七八楹、皆爲提煉生藥之需、終日孳孳矻矻、不厭不倦、若曾君者、實可謂吾國藥之功臣也、

通郵問題我方原則（侃侃）

自通車問題解決後、通郵問題又應時而興、月前日使有吉明北上、與黃郛殷同李擇一諸氏、杯酒聯歡、頗傳與此有關、實則日方交涉權衡、完全操諸關東軍當局、日使充其量、不過敲敲邊鼓而已、最近外次唐有壬卿命北上、向華北當局指示機宜、面授中央所規定談判原則範圍、如日方能就範、短期內卽可告一總結束、定期實行通郵、否則亦事實或形式上、挾有承認僞滿之嫌、我必毅然拒絕、通郵問題、聽其在自然趨勢上、一如今日之不通而通也、

行理艷聞（流浪者）

椒山將軍、供職南邸、近奉命稅駕上國、遊至停艇聽笛處買醉、見一麗姝、翠翠紅紅之亞也、以善歌故、吐屬尤妙、將軍好之、金觥飛而頻醫、玉山頹而倩扶、不減據鞍顧盼之樂也、唯嚴令禁娼、巳非一日、於是挾妓酗酒、合犯金吾、花葉郎當、咸畫之理、事聞當路、以行李之貴賓、致歉焉、將軍亦豁然醒、謝過而歸、此亦星軺艷迹也、

冠蓋京華（七〇二）【天笑】

□廿五□　賞家

老爺李劍衛的面皮很老、他便以訛傳訛的。向着衆人說道：「是的。來遲了，先得向夫人陪罪。不然，伊第一個便不答應，將要以爲我又到什麼花天酒地的地方去了。」丁書元見客已到齊，便招呼大家入席。又把幾位彼此不曾見過面的人，和他們介紹一下。當然是丁書元同來的李嚴二位，是大家最陌生的人。好在近來的交際，只要一席酒工夫，便可以熟得似十年的老朋友一般。大家就在意氣相投，要是話不投機的人，那自然成爲鑿枘不入的了。

今天的李嚴二位，雖然有幾個人是初次見面，但是和主人家丁書元，也是老朋友了。女客中有兩位便是丁書元的妹妹，因此也不覺得拘束了。他們住慣在內地的人，好像見了娘兒們，不大好意思說話。可也是在內地的娘兒們，見了男人也拘束。這原是兩方面的。現在的太太小姐們，尤其是在女學校裏念過書的，他們正也不怕人。他們調笑起人家來，比了男人還厲害。他們自然一樣的有說有笑，因此見了面不到半點鐘，大家也就這樣有說有笑起來了。

□廣治鄉令媛江一平夫人、廣濟涵女士主辦之籌建中德醫院刀圭畫書畫展覽會、徵得文學兼法律名家章行嚴先生行書六尺巨聯四幀、最爲出色當行、（穎）

□招商局自海元輪開駛港粵班後、營業甚佳、茲該局中人言、第二海亨輪本月底亦可開到中國、亦預備繼海元之後開班、而海利海貞、須來年一月開來、定插入北洋班、

絞盤牌香烟

交際必備

破帖齋刊葉氏書（丹翁）

甲骨文字、爲當代最偉大之學術、而致飯所傳寫之摹本、以「般虛書契前編」居第一、解釋之者、又推葉葒漁先生所著「般虛書契前編集釋」爲第一、葉先生自歸道山、全賴破帖齋主人吳靜安先生、竭力與諸至交、將此遺稿、刊行斯世、葉先生發展文化、立不朽之盛業、吳先生成就之功、又鮮可沒乎、垂此巨箸之價值、我甫翻閱、獲觀「由」字、已驚佩葒漁先生、旣圓滿諸家異同、歸于一致、下以己意、彌爲千古不磨、予忽憶所舉、備漚大海之一滴耳、破帖齋主人云、此書只贈四友、下走叨惠一部外、則雄翁迦公三定綫主、三公各得一部、謂咸能表章葉先生、然等等又距及靜菴之所以不朽葒漁者哉、

病榻瑣談（四）（山）

我今日貧而且病矣、貧病交加、其塞更甚、加以多年傭媼、患病且殆、此媼在吾家三十餘年、甚有忠心、久已許其養老、其病榻與吾止隔一板、夜間聞其呻楚之聲、自念本身病體未痊、能否安全、尙無把握、而舊傭又病至如此、一燈炯爍、萬慮俱然、苦惱之深、直弃人境、雜念浮生如夢、四大皆空、世上較吾更爲苦惱之人、不知凡幾、一念及此、遂覺存雲盡掃、心境廓然、雖塞運已交極點、或者剝極則復、否極泰來、尚有亨通之日、未可知、不過目前之貧血且病、此關不易打通耳、傭媼臥病二十餘日、巳呼其妹來滬侍病、忽欲扶病回籍、而三十年所積傭資、除給其妹娃屣年約六百元外、尚有約二百元、存於吾許、今年以移家、頂屋差、巳爲吾移用殆盡、今欲回籍、非盡歸其資不可、乃飛書乞貸於甲乙二友、且告以苦惱之狀、

□捕虎者□

錦片前程（六六七）（悵水）

第廿九回　一夜苦思起來仍作臨　半年奮鬥重到更傷心

說畢、他也走開了、是青一想、這還有什麼話說、她雖不開那花瓶的老套、已經由嬌喫的玩好品、變爲候補姨太太了、是青想到了這種地方、就不由得臉上紅了起來、在許多茶房視線之下、也就站不住了、他走出了公寓、心裏可就想着、毛正義旣是有那封信告訴我、寶珠所作所爲、他總能十分淸楚、我何不向他問問、昨天我和他見面的時候、就弄了寶珠、他就是那樣含含糊糊的、始而以爲他是不願談這件事、還是抱定那原來的主張、愛國的青年、都要離開愛人的懷抱、

致丹翁（黃家楣）

讀晶報示、敬悉、公自謙若此、而普弟若後讀之能不令人益自愧慚乎、弟何敢談讀詁之學、不過于古泉、略識門徑、因刀布文字、變化無味、兌集記之、以備瀏覽、不敢率爾付梓、深慮遺滴、訛誤尙多、不値識者一笑、學問本無止境、苟非同好悉心研究、互相糾正、則難望其進步、此鄙所以極願我公、暨海內同好指其謬、摘其短、以補其不足、俾泉學得以更遠昌明之途、毋使東鄰者專美先鞭也、丁君作古泉大字典、惠及泉家、亦所以提倡泉學之法、其意可感、其志更爲可佩、拙著簡陋、何敢當其頌費、專復祗頌丹翁道安、（制弟鄭家相頓首　（十一月廿三日）

姬佛陀寶塔建環筆（伊人）

朱葆荏一門書畫展覽會、自昨日止、已爲開五日、南京路上、觀者關塞、尤以姬佛陀先生大篆奇字百十種、熀赫照耀、得未曾有、因之鑒家、大似當時湧讀鴻都石經也、十家之外、又另闢三巨屋于貴州路、皆姬先生作品、卽未能釋史籀篆者、目覩其椽筆龍蛇、飛舞紙上、而聯珠筆魁筆等等之神奇、尤令人駭佩異常、據悉姬氏更發明三種、一日、九層玲瓏寶塔筆、一日、一線貫珠筆、一日、十三節連環筆、寶塔筆乃銀製、凡六瓿稜、鉛鐵鑑鐵、在姬氏之意、仍欲增至十三層、皆前賢所未及此者、展覽會原定昨夕閉幕、外間欲瞻姬氏作品者來、乃應各方之請、復續展三日焉、

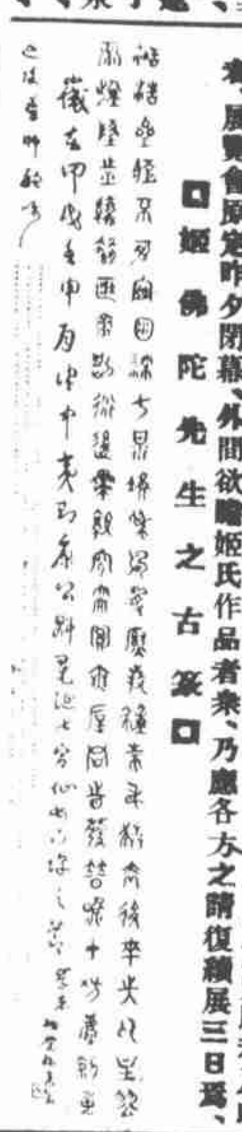

□姬佛陀先生之古篆□

蕭史之遺（鳳）

新羅村有神女焉、年約二九、張豔窟於西郊、工摩擬、兼善吹簫、一日、有客造其室、欲聆雅奏、主人以女應、乃操瑤管、抑揚抗墜、漫吟各曲、達一小時之久、饒頭之數頗豐、客誇之曰、神乎其技、如飲醇醪、聽者神飄、豈徒忘睡、古之簫史、何以過之、

□名票葉震遠□

章草（二）（一）（九）

上引者、見「宣和書譜」卷第十三（一百十五葉）、書譜二十卷、不著撰人、記宋徽宗時內府所藏諸帖、卷一歷代諸帝王書、卷二、篆書及隸書、卷三至卷六、正書、卷七至十二、行書、卷十三至十九、草書、卷末、八分書、又制詔告命、「宣和書譜」入淸四庫子部藝術類一、「提要」稱「宣和之政、無一可觀、而賞鑒則爲獨絕」者、卽著錄于譜中諸帖、皆精品也、書譜刊本行世者有三、一學津本、二津逮本、三嘉靖本、嘉靖本卽楊升菴刊本、白口雙白魚尾、四週雙欄、半葉九行、行十九字、前有嘉靖庚子楊升菴序、余家藏者、卽此行世最早之嘉靖本也、

月殿嫦娥塵感記（傍花）

民八本報初出版時、黃楚九先生有大世界遊戲場上名妓爲月殿嫦娥及二冠妥倫子、並甄中新時品各報主筆於壽石山房、俾任月旦之職、膺嫦娥之選者、爲洛娥老七、而二仙子則金書玉老七錢花樓老三也、洛娥時年十六、與洛妃洛英、同隸韓同春牌、而綺貌豐姿、爲同輩冠、南北和議開始時、敵代表恆駐賦娥之妝閣、最以娥奢盤桓、撒於南朝、娥亦高自位置、如唐代洛花之矜貴、論者多之、迨民十一後、娥走燕京、春明蕭寮、爭覩顏色、酒家畫芳躅遙香、傳者爲適陳果夫、亦既賦十一載矣、近聞第二特院開庭矣、忽列有吳洛娥控陳迪民遺棄案、娥卽昔日奔月之娥也、君太邱者、得毋昭后羿之覆轍乎、狗瀕之日、或往旁聽、陳避不到案、而娥則縷縷至、果伊人也、骨格依然、不無蕉萃耳、是案簡言之、則娥於民十二嬪陳之初、擴有奩資甚豐、琴瑟諧好、頻歲供養、乃罄其資、至於陳遂捐君秋扇、美人金盡、愛河乃枯、是亦紅顏薄命者耶、

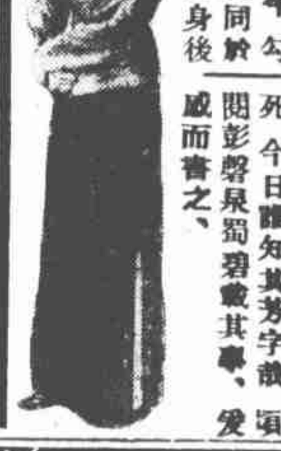

【海上名妓】【孫二媛】

新札樸（飲光）

□說張獻忠之二伎

自女閭三百、以迄於今、勾欄中人、何止千萬、其同於士夫之晅赫生前寂寥身後者、何可勝計、至於播香奏於江山、留艷蹟於簡冊、乃大都借力才人之詞賦、乞靈碩彥之吹噓、縱美眾殊塗、而不朽則一、又有藝不工乎管絃、名忽張於鉛槧者、則必係丹粉之俠之豪、甘捨一時、乃傳千禩、如綠珠之墜、紅拂之奔、人所盡曉也、明季張獻忠亂蜀時、有二伎、曰瓊枝、曰曼仙、一以不肯侑酒被縛喂犬、一以假意進毒碎裂其屍、舉二人者、亦可謂能捨者矣、然使不遇獻忠、亦無非秋月春花、飄零而死、今日誰知其芳字哉、頃閱彭磬泉蜀碧載其事、爰感而書之、

長毛舟中迴顧（一〇八一）（王逸塘）

然其橫軸、必以人工摩拭之、最後且必以極幼弱之纖纖女手摩拭之、乃底於成、可見唯天下之至柔、乃能摧天下之至剛焉、又謂詩人慣嘲吟風弄月、且詠雪少、而詠雨多、容知雪之皎潔無聲、實駕其他之上、賜令狀之、余作短歌一首云日潔曰白曰猷、君子比德於雪、又以「百鍊鋼化爲繞指柔」古語告之、君爲狂喜、立卽伸紙硏墨、促余爲書直幅爲淸浦奎堂老人、善與人交、款余尤厚、余以一絕報之云、傾座蘭言藹美譽、賓筵難忘月圓初、蓬萊仙叟如君少、海外人爭問起居、京都歸後、再度暢談、矍鑠是翁、豪情不減、欲謀家庖一醉、余以倚裝辭、彼輩久留懸車、社會事業中、尙不失爲矯健者也、